大光報

廣州版
（總社）
社長：陳錫餘

社址：廣州光復中路七十四號
電話：編輯部……一一五七四三
經理部……一一五七四三
營業部……一一八八五
電報掛號：廣州七四一一

粵南版：廣東湛江市赤坎光復路
粵北分館：廣東韶關風度中路九十二號
粵東版：廣東汕頭市昇平路七十四號
海南版：廣東海口新華路十一號

今日出紙兩大張
報費：零售每份國幣弍萬元（外埠另加郵費）

中華民國二十八年七月七日創刊
新聞紙第二三九三號

囍

我倆訂三月十五日在南京龍門酒家舉行結婚典禮　恭請于院長證婚　特此敬告在粵諸親友

鄭炳森　吳鍾英　謹啟

鄭炳森學長　吳鍾英小姐　新婚之喜

永結同心

薛毓林　俞安平　陸雁豪　徐斯明　俞安本　甘兆光　趙奮而　薛炯棠　甄景豪　仝賀

結婚啟事

謹奉　家長命　我倆於國曆三月十四日　農曆二月初四日　在廣州沙面天主堂舉行結婚典禮藉茲戡亂期間一切從簡謹此敬告　諸親友

許國安　馬麗嫦　敬啟

海滬貨輪

由廣州開往廈門上海　十五日入倉　廿日清關

△貴客有貨請速定艙▽

國營招商局廣州分局

財政部兩廣鹽務管理局佈告

稽肖字第六二號

查各鹽商繳存前兩廣鹽務管理局資本保證金（包括鹽幣儲券及美公債券或儲券）一案，除各該原商有舊欠記稅及担保他商記稅未清者外，將原繳保證券，奇券，息券洽由原發行銀行兌抵欠稅，再行公告外，茲查厚昌，廣豐，天厚，福慶，同孚，昌利，同慶，同德，合興，廣聯發行，有利，永昌祥，興業莊，利民，桂平，常興行，翕聲等六十二家，僑欠稅情事，其原繳資本保證金准於本年六月底以前，義成，忠義，宏盛，協昌，鼎和，大益，裕榮，大成，上成，蜀昌，敬業莊，森記，三益，同記，羅孚，永昌，泰，同和，公成，信成，福泰和，怡和，桂德，興祥，泰盛，同盛，宏興，謙和，全昌，義合順，兆昌行，永昌莊，昌號，貴州黔南官運處，復興，公業，大同，德成莊，永生，博成莊，惠[illegible]，宇濟，桂林新桂行，永康，桂利，茲同原收據或批文來局具保領還，逾期不領即予充公解庫，合行佈告，仰各遵照，勿延致誤為要。此佈

民國卅七年三月十三日　局長　張[illegible]元

交通銀行廣州分行謝啟

敝行新厦落成，辱荷各界惠臨指導，寵錫珍儀，愧招待之未週，感隆情之殷摯，敬佈區區，用伸謝悃。

律師王世昌代合成堂買業通告

合成堂憑中向李成遠買受坐落本市河南南華東路第三二零號舖業一間，定期本月二十一日立契交易，如有對該舖業主張權利，應於期前提出，一經交易，即與買受人無涉，除立約交定代標貼外，特代通告。

事務所：惠愛西路將軍東瑞南路三十二號　電話一七一七二號

律師黃倬羣續任廣州市嘉屬會館財產管理委員會常年法律顧問

事務總所：大新中路一七八號二樓　電話：一四三〇九

律師夏楚章代李秉樞李徐松聲買受十八甫路七十九號舖業聲明

據稱本人憑中買受寰球公司代表人蔡均泰無舖底吉舖乙間，坐落本市陳塘分局段內十八甫路七十九號上蓋連地，深闊四至均照登記圖為準，四圍墻壁間格門楣窗戶等一切附着物俱全，經落定立帖，定期本年四月一日交易，如對上開舖業有主任何權利及有轇轕者，希於交易前向賣主寰球公司代表人蔡均泰理妥，及向貴律師以書面聲明異議，否則一經交易，概與買主無涉，請代聲明等語

事務所：漢民北路卅九號　電話一二八三〇

大公報　香港版

銷遍全國·譽滿世界·

中午抵穗

歡迎訂閱　專差派送
惠登廣告　効力宏大

館址：香港利源東街十五號
廣州分銷處：中華北路一一九號
廣州辦事處：惠吉西路二坊四號

廣州市自動電話管理處通告

宗業字第一一五七號

本三月份調整話費現經核定計用戶基本月費國幣六十萬元超次費101至300次每次八千元301次以上每次一萬元特此通告

中華民國三十七年三月十三日　經理鄧宗堯

廣州電廠通告

廣（卅七）供字第一五五二號

本廠頃因五仙門發電所爐管破裂，即須停機檢修，無法輸電，祇由西村及河南兩發電所供電，在修理期間，必要時下列地區須輪流停止電力供應，特此通告。計開：（一）小港路，河南尾，光復北路，龍津東路，沙基，沙面，大同路，中華路，惠愛西，越秀路，文明路，大東門，長堤，百子路，農林路以東。（二）寶華路，西華路，西村，一德路

中華民國卅七年三月十五日

光復律師團　張翰　鄭秉舡（代）莫肇成堂買地通告

據稱：「本堂憑中買受大利公司梁華坤所有坐落本市海珠北路倉前街牛巷第廿七號屋地乙段，四至面積均以土地權狀詳圖為準，經交定立帖，定期本年國曆三月十六日交易，如對於上開屋地有權利主張或任何法律上轇轕，希於交易期前向賣主理妥，一經交易概與本堂無涉，請代登報標貼通告」等語，除標貼外合代通告如右

事務所漢民北一三一號　電話一〇五六七

光復律師團　鄭秉舡　張翰（代）羅蓮好買屋通告

據稱：「本人憑中買受冠業堂馮漢前向李莘農買入屋業乙間，坐落本市長壽分局段內安阜里第十二號上蓋連地，四圍墻壁樓閣間格電燈裝置俱全，四至面積均照登記圖為準，經交定立帖，定期本年國曆三月廿五日吉屋交易，如有任何轇轕，希於交易期前向賣主理妥，一經交易概與本人無涉，請代登報標帖公告」等語，除標貼外合代通告如右

事務所漢民北一三一號　電話一〇五六七

律師范伯訪代番禺下沙村民吳牛聲明

據稱昨閱三月七日大光報載有禺東潛伏械鬥將再重演新聞一則，畧謂橫沙茅崗解會一再調處解決，但近日又趨惡化，緣本月三日有茅崗村周潮周黃多嚴包裹，減車運返村，詎抵東圃路口，為駐地探隊檢獲一併解辦等語，得閱之下，不勝詫異，惟本人向以務農為業，安份守己，人所共知，且下沙乃屬中立範圍，附近鄉村任何糾紛，並無參與，復經往親各處調查，確無其事，足見上述新聞顯屬失實，特請貴律師代函大光報更正，外誠恐各村誤會致生誤感，請代聲明免淆觀聽等語，前來爰代聲明如右

所址：一德西路五〇二號二樓　電話一七七九七

陳行健律師（代）同德堂買受吉屋聲明

據稱「本堂憑中買受林兆麟吉屋一間，坐落本市警察東山分局轄內保安後街十三號，四圍墻壁間格裝修門楣窗戶木石銅鐵自來水喉電燈等一概俱全，經交定立帖，定期本年三月二十日立契交易，倘對上開屋業有任何權利關係或其他轇轕未清情事，須於交易前向賣主理妥並用書面向貴律師聲明，否則一經交易概與本堂無涉，請代登報聲明」等語，前來除代標貼通告外合代聲明如上

事務所：廣州長堤大馬路一八三號二樓　電話：一〇八三四

陳行健律師（代）黃俠魂君買受吉屋聲明

據稱「本人憑中買受周信澤名下吉屋一間，坐落廣州市警察惠福分局段內馬鞍南街門牌第十九號，深闊左右四至均照登記證規定，所有上蓋連地四圍墻壁間格裝修門楣窗戶木石銅鐵自來水喉電燈等一概俱全，經交定立帖，定期本年四月八日立契交易，倘對上開吉屋有任何債權物權關係或其他轇轕未清情事，須於交易前向賣方理妥，並用書面向貴律師事務所聲明，否則一經交易概與本人無涉，請代標貼通告」等語，除代標貼通告外合代聲明如上

事務所：廣州（三）長堤大馬路一八三號二樓　電話：一〇八三四

律師林泉代胡持瓚買受厚福新街六號屋公告

據稱憑中買受合成堂李祿萍鄧寶堂鄧曼華共有人前向黎連生買入坐落厚福新街六號吉屋乙間，上蓋連地四圍墻壁間格裝修門窗戶木石鐵門楣電燈水喉等一概俱全，係用合成堂李祿萍鄧寶堂鄧曼華共有人名義登記，即三區二段舊地號一八八四號之一新地號三九八號，深闊照登記圖則為準，業經交定準於三月廿日立契交易，如對上開物業有任何權利主張請于交易期前即與賣主理妥，易後概與買主無涉，請代聲明等語，除標貼外合代公告如上

事務所大南路九號三樓　電話一二九七一

律師永榮林慶澤　會計師倪希明代石芝壁駁斥郭黃氏催告業榮返還契證聲明

據稱「本月九日大光報載陳命銘律師代郭黃氏催告業榮返還本市惠愛西路惠和坊第三號第五號屋業契證告白一段，不勝詫異，查惠和坊第三號屋業一間前由業權人業成公司黃柳英將上開契證抵押與本人，並立有抵押契約為據，該郭黃氏所稱各節殊與事實不符，請代駁斥」等語，合代聲明如右

律師事務所長堤大馬路三二六號三樓　電話一四三八九
會計師事務所廣衛路廿四號

余燕伯譚超倫余季廉　律師黃源代蔭堂買文明路十二號舖業及騎樓公告

據稱：憑中買受自置有騎樓舖業一間，坐落本市東堤分局文明路第十二號上蓋連地騎樓建築四圍墻壁門楣樓閣間格水電設備俱全，四至面積均依土地所有權狀圖說為準，經交定立帖，訂期本年四月一日正午在貴律師事務所立契交易，如對該舖有任何權利主張或轇轕未清等情，希於交易期前與賣主理妥，並以書面通知貴律師，一經交易，即屬本堂無涉等語，除在該舖門首標貼外合代公告如右

余燕伯　譚超倫　余季廉　律師事務所：惠愛中路一七六號二樓　電話：一二七三八　一〇二三二　一六四一一號

中央航空運輸公司廣州站辦事處啟事：

啟者：奉總公司本年三月四日函飭辦理客票隨到隨售及手續未備登記乘客照啟行循序辦法如此（一）乘客一律隨到隨售客票不限時日，即一個月亦可預售無須登記購票後循序啟行，並不得任意提前致亂號次至已申領客票若干等等情形向乘客聲明（二）乘客倘有因病痘與防疫法規及未帶足現款各類手續未備者，姑予例外先登記以三日為限，但應先付定座票價半數照繳，出給正式收據，并於三日內將未備手續辦妥，如遇價日調整應以發票之日計價，如因故又不願啟行者，照章准予折退票價（三）公司已定有班機出發臨時因天氣不佳或機件不妥停飛在此種情形下乘客請求退票可十足退還（四）如乘客應啟行而不行者或逾公司退票時間者（廿四小時）不願預早購票者，日後啟行程序與隨到隨售之乘客同樣順客票號碼辦理，以符客票即予作廢論（五）乘客購票或申請退票航站遵章辦理，乘客不得無理取鬧滋擾喧嘩（六）乘客定座後因故不[illegible]規定等因，謹此公告週知

律師劉宏道代伍鴻應聲明買受杉木欄路第一一七號吉舖公告

據稱：憑中訂買蘇樹德所有坐落本市河南分局段內杉木欄路第一一七號吉舖一間，上蓋連地四圍墻壁門扇間格鐵閘電燈水喉俱全，四至面積俱照登記圖為準，經交定立帖，訂期本年三月二十日立契交易，如對該舖業有物權債租賃等關係及任何權利主張轇轕未清等情事，應於交易期前與出賣人理妥並用書面向貴律師聲明，否則一經交易概與本人買受該舖無涉等語，除在該舖門首標貼外特代登報聲明如右

事務所：惠愛西路九十三號二樓

律師莫玉裴代深麟堂買屋聲明

據稱：「一憑中買受李光業前向伍漢昇買入坐落本市河南鳳安橋松園懷安街（原草芳八湯園未列號）現編門牌第一號屋業全間，所有上蓋連地四圍墻壁間格俱全，經立帖定期本年四月廿一日立契交易，至四至均照登記圖為準，如對該屋有任何轇轕情事希於交易期前與賣主理妥，并向貴律師事務所聲明，否則一經交易概與買主無涉，請代登報聲明」等語，除標貼外合代登報聲明如右

事務所：西堤大馬路廿八號二樓　電話：一四〇八五

律師張瑛代合成堂取舖聲明

據稱「本堂前將坐落廣州河南南華中路九十八號吉舖與何乾廣訂立之源興米機乾記，何乾廣於去年十一月間因避匿致被廖炳林（又名廖澤民）及余棨賢等佔住開設源興米機，屢催前來履行一切義務，亦均置之不理，似此形同強踞，殊屬不法已極，茲再限其自登報日起三天內前來履行一切合約，如有異議，亦限於三天內攜來向貴律師事務所提出，逾期該約即作廢紙」等語，並將所欠數月租金清繳，或將該舖交回管業，否則請代依法訴請取舖及追償本堂一切損失，等語前來合代聲明如右

事務所端海路四十五號二樓　電話一五九三三

囍　訂婚啟事

謹詹於國曆三月十五日　農曆二月初五日　為四男耀泉　十八妹錫慧　在穗舉行訂婚典禮　特此敬告　諸親友

黎仲衡　李秉倫　謹啟

榮光堂李何氏產業所有權鄭重聲明

緣氏貞節孀守，藉賴先翁賢森公經分名下遺產，得以支持生活，批發收租管業等，俱氏執行辦理，向安無異，昨閱報載有「李灑氏駁李轉好聲明業權一則」，「李灑氏」，「內述」「余前對義媳何氏義孫媳張氏等指定贍產撥給發日，固未將所有權付與，」等語，殊屬令人不解其意，須知氏藉先翁經分之遺產，關於其所有權，係氏應有取得，今庶家姑灑氏發出此言，未知其用意何在，居心若何，雖之引人亡氏，氏本擬不聞問，惟氏之產業所有權，亦毋用他人置議也，特登報，俾眾週知。

國代證書到京逕領
簽提代表控張厲生
中常會昨決定兩年退讓辦法

【南京十五日中央社電】關於全國性職婦團體國代當選證書發給問題，茲悉：選舉總所亟令從速發給，正由該所分電各省市選所轉知，公告當選人（經更正者以更正名單為準），該所已接備最近二寸半身相片兩張，并取具省市選所證明文件，於會期前提早來京，逕自具領，以昭慎重。該所並已將全部名冊送國大籌委會，各代表如就近洽詢，國代大招待所即可得交通招待之便。報到程序，聞報到手續經詳加研究，力求簡捷迅速，日期預定自十八日開始，以不超出五分鐘為原則，估計每日可完成五百人之報到手續，各代表不需久候。

【本報南京特派員凌雲十五日發專電】國大代表糾紛，[illegible]

第一屆國大代表名單

【南京十五日中央社電】中華民國第一屆國民大會代表各地選舉結果，多已呈報到京，[illegible]

[illegible]

社論
革新政風．發揚民力

自復員以迄戡亂展開以來，一因軍事之倥傯，二因經濟之失調，民生困苦，達於極點。我們為爭取和平統一民主的實現與國家民族的永久生存，原不惜一時的犧牲痛苦，可是民眾的犧牲痛苦，絕不是沒有限度的，到了犧牲的最後和痛苦的高峯之時，民眾的革命要求終會勃與的。然而飽經戰禍災難的民眾，整天整夜都呻吟在「生活難」的苦悶之下，其革命要求已被失調的經濟壓力，壓廹得喘不過氣來，儘管戡亂軍事還在繼續進行中，而環顧全國，貧弱的生產不能抵銷無限制的浪費，「油短燈草盡」，危機緊廹，間不容髮。此時在外援未居成熟，吾人惟有重振民族自信，發揮革命精神，動員一切人力物力，加強戡亂實力，以韓挽當前之戰局，方可使萎頓的民心，回復其醒覺的朝氣。其道維何？唯有從「革新政風發揚民力」做起！

抗戰勝利後，各省承長期淪陷，一旦規復，人心厭亂，政治風氣，因氣節敗壞，貪污橫行，毋容諱飾。考其癥結所在，約有數端：（一）各級行政首長未盡清廉刻苦，以身示範於部屬，致難發揮領導作用；（二）公務人員待遇偏枯，上下苦樂不均，致難發揮服務精神；（三）黨政軍民各方未能精誠團結，協調一致，以致難以產生意志集中力量集中之效能；（四）工作方法不良，效率低微，致難達到理想之成果。而革新之方法，唯有反其道而行之：（一）要發揮行政首長的領導精神；（二）要提高公務人員的服務情緒；（三）要團結黨政軍民的意志及力量；（四）要講求科學方法，增進工作效率。以上四端，只就原則上列舉，至於實施細則，應由各個地方政府體察實際需要，詳細訂定，分工合作，才能表現整體的領導，完成整體的工作。政風是民風之本，革新政風，使之養成清明風氣，自易於轉移社會民風，獲其有效感應，此實為溝通官民隔閡的有效方法。

目前的戰局重心，雖在東北，而我們必須以全力固守的也在東北，因為東北是整個國家民族的生命線，也是整個華北以至東南華中之一戰略基地，實為今日戡亂軍事中全國安危之所繫！但是，我們必須認識清楚：東北之得失是全國性的，而安處在後方的我們，雖無烽火違天之苦，然而具有歷史性的匪患，卻到處騷擾民眾生活之安寧，實為心腹大患。以此之故，戡亂軍事不只要靠軍隊，還要靠民力的發揚，以配合戡亂剿匪之需要。所以民力之發揚，確是「軍事戡亂」—「社會戡亂」—力量的泉源，必須使之充分發揮，貫澈到民衆最基層去，每一個民衆都能自動自覺，矯正對於軍隊的恐懼和厭惡的心理，進而信賴軍隊，協助軍隊，此在接近前線地方，當要更為迫切。只有軍民一心，結成一力，才能咬住共匪，打大勝仗！至於在後方剿匪的警保隊伍，如無援民衆，民衆應當予以招待慰勞，遇有傷兵過境，更應予以真實救護或助其歸隊。此外，後方民衆團體應迅速組織自衛隊慰勞隊戰工隊等，馳赴前線或剿匪地區，以鼓勵軍心，溝通軍民合作，互相配合戰鬥，爭取戡亂勝利，爭取剿匪成功，這也是當前發揚民力最切要的事體。

我們目擊時艱，深覺戡亂建國的前途，尚有無限困難，而困難之最大者，實在「內」而不在「外」。俗語說：「金玉其外，敗絮其中」，這句話恰好做吾國勝利後的寫照。吾國雖因抗戰八年，一躍而為五強之一，然強而弱相，雖為大國，只是「弱大」。此其可哀，完全表現在政治的「敗絮」，行政低能，貪污橫行，致成為爭取外援之阻力。蓋今日政治上所表現出來的缺點弱點，都是有餒戰志士氣的，故張院長之十項自助計劃，即着眼於革新政治風氣，可謂知所當務需要。今後必須使政治效能為有效之發揮，趕上戡亂軍事需要。其次要發揚民力，使後方真正有力者出更多的力，有錢者出更多的錢，不斷供應前線需要，完成軍民合作的配合戰鬥，我能充分自助，上下一致，埋頭苦幹，才可以爭取外援的迅速實現，才可以擊潰共匪主力，達到全面勝利。我們切盼政府注意革新政風，尤望民衆團體發揚民力，咸以忠誠為天下倡，這是轉捩戰局的一個重要樞紐。

監院重提建議 按月調整待遇

【本報南京特派員凌雲十五日發專電】監院建議每月調整公教人員待遇案，經國務會議原則通過，今晨監院談話會各委員，均主張請政院應即依國務會議原則擬定，並應公佈每月調整公教人員待遇細則，及調查各地糧價指數確定公佈。

政府穩定幣值
四億美元資產作準備金

【本報南京特派員凌雲十五日發專電】國務會議，決定撥價值四億美元以上之資產，交中央行作穩定幣值準備金，並由政院擬具運用辦法，此項資產為：（一）中紡公司資產之一部份，價值一億美元；（二）招商局資產之一部份，價值五千萬美元；（三）敵偽產業之一部份，價值八千餘萬美元；（四）日本賠償物資之一部份，價值一億美元。政院刻正研究具體辦法。

職婦國代名單補正

【南京十五日中央社電】[illegible]

同濟被捕學生 昨日首次公審

【本報南京特派員凌雲十五日發專電】上海電：同濟被捕學生十一人，[illegible]

美援三千壹百萬 將用作改善粵路

【長沙十五日中央社電】粵漢鐵路局長杜鎮遠在京公畢返長，據告記者稱：[illegible]

改隸民航局
行總空運大隊
原則經行政院核定 特許繼續存在一年

【南京十五日中央社電】陳納德及行總空運大隊，經政院核定，特許繼續存在，暫以一年為限，至本年底為止，並改隸交通部民用航空局，[illegible]

舞女如當局捐助粧奩 結婚願

【本報上海十三日特訊】[illegible]

國滿閉幕 公路聯會

【南京十五日中央社電】全國公路聯合會第一次會員代表大會，召開五日，[illegible]

國軍克復遼中
增援洛陽部隊已將匪悉數包圍
蘇北共匪設立總部又企圖南犯
四平全城已陷匪手

【本報特訊】北平十五日外息：經十一夜之激戰後，四平全城已於星期六日完全陷入共手，一尺一寸國土，均須共匪付出重大代價，[illegible]

【瀋陽十五日中央社電】我南進兵團一路，以破竹之勢，十五日下午三時，一舉克復遼中。[illegible]

【本報南京特派員凌雲十五日發專電】開封電：[illegible]

孫科激烈抨擊蘇聯
企圖赤化世界
中蘇協定仍不能爭取蘇之友好 則亦不能藉對日和約以爭得之

【本報特訊】南京十五日外息：[illegible]

滬大量資金 流向漢渝筑

【本報上海特派員羽翔十五日發專電】滬資金大量向漢渝筑三地內流，[illegible]

自備外滙輸入 短期內可放寬
收購輸出品穗梧須稍緩

【本報廣州上海特派員羽翔十五日發專電】[illegible]

豫冀穆等監委名單

【南京十五日中央社電】[illegible]

抗議蘇機襲空運隊 外部已獲蘇方覆文

【本報南京十五日外息】[illegible]

傳鄭洞國代吉主席

【南京十五日路透】[illegible]

台公路局 漲價聲中 却減票價

【本報南京特派員[illegible]】[illegible]

簡報

[illegible]

西歐十六國會議開幕
一般代表均抱樂觀
將可建立密切經濟同盟
葡擬建議邀西班牙參加

【本報特訊】巴黎十五日息：馬歇爾計劃十六個受惠國之代表，於今日下午在此間舉行會議，討論組成一歐洲永久機構及該機構之組織。彼等目前所討論之問題，係為此會議所產生之機構係一具有實際權力之區域集團？抑係一只從事草擬報告之外援集團？法國官方人士謂：具有實際權力之區域集團，可能係組成一大陸邦之前驅，英法比荷盧五國在布魯塞爾所組成西歐同盟係向此目標發展之開始。法國靈通人士謂：法外長皮杜爾在大會致迎詞中可能建議組成一具有製訂及建設計劃細則之權力之行政機構，英外相貝文亦將在大會發表演詞，信彼將發表關於英國外交政策之重要聲明。

【本報特訊】倫敦十五日息：英外交部頃宣稱：定於今日舉行之巴黎會議，將採取行動，以使西班牙加入馬歇爾計劃內，在歐洲十六國於去夏舉行會議討論美援復興歐洲之計劃時，西班牙未有被邀參加。

【本報特訊】倫敦十五日息：英外相貝文頃於離倫敦赴巴黎參加馬歇爾計劃十六受惠國會議時稱：「余係一天生之樂觀主義者，余永遠抱樂觀之態度。」當被詢以是否將使歐洲諸國更趨團結與合作？彼答稱：「若各國能有採取此種行動之自由，則此目標當已達到矣。各國於去年六月曾企圖如此，惟因受阻，致未如願。」

【巴黎十四日中央社合眾電】馬歇爾計劃下之十六國代表，于十五日舉行之會議，皆有兩億歐洲人民作密切之經濟同盟，以為防止共產主義西侵之屏障，西班牙及其二千七百萬人口未包括馬歇爾計劃之中。英國權威人士稱：葡萄牙將于十五日或十六日向會議提建議將西班牙包括於此項計劃之中。會議之主要目的為：（一）在巴黎建立永久組織；（二）接受並運用美國經援之計劃。然若葡萄牙堅持其建議，則將來可能包括西班牙。此項會議之召開，將不致獲得會議之通過，因在馬歇爾計劃外，蘇聯緊壓歐洲國家之勢力日趨強大，英國業已以自助計劃向歐洲國家之經濟合作以自助，並以他國之合作為已助。主要依賴于美元，但在馬歇爾計劃之外，此次會議之召開，全利用一般代表對實際進展之樂觀。英外相貝文將出席為時約二日之會議，此項會議，將于十七日在布魯塞爾簽字；（一）五國條約之完成，前往參加馬歇爾計劃；（二）法義關稅聯盟；（三）準德國參加馬歇爾計劃後之開始。

美眾院草擬援外案
包括軍事援助中國

【華盛頓十四日中央社合眾電】美眾院外委會，十五日開始草擬其自己之援外法案。據共和黨議員預料，援外法案將於四月十八日意大利大選前獲得通過。眾院外委會主席伊頓稱：該委員會將以「數十億」包括援助中國之計劃，外援總額將達一數十億元，援助西歐及中國，並援助希土兩國。眾院將於下週就此法案開始辯論，委員會已準備以十三億元作為對華援助。

美國已決定以援歐法案之通過與軍事援助中國相連，參院外委會主席范登堡曾謂：以後對外援助，將對共黨之威脅有重大影響。

美海軍航空史 又創一新紀元
噴氣機降落母艦上

【加利福尼亞州十四日合眾電】美海軍最新式「一家」號噴氣式飛機，今安全降落於海軍航空母艦上，為美海軍航空史創一新紀元。當該機降落于該艦上時，艦上官兵俱撥響雷動。該機乃英尺號，後即告停止，滑行僅約五十碼，而該艦之設備乃一種特別設置之阻擋器，即一巨纜，二根巨纜此種阻擋器係以鋼索，機上之掛鉤，若于飛機降落時，可越過此巨纜之上，則滑行停止，故機前進不致滑出艦外。今日美海軍特以此新式噴氣機前輪推進器用二三特種混合航艦之日期。

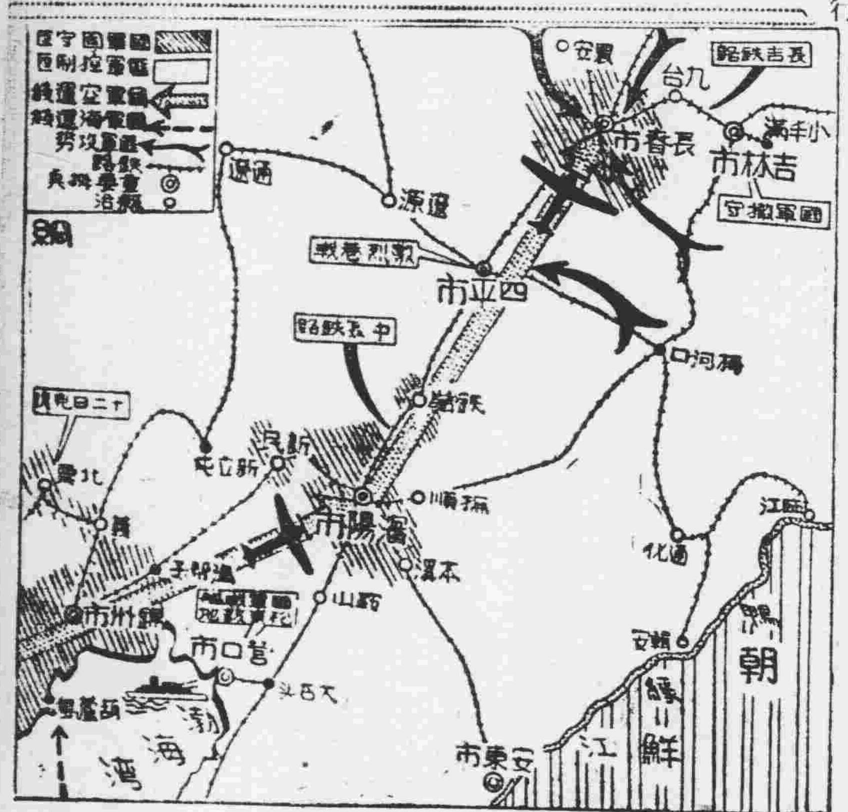

今日的東北
金光

豐滿，吉林撤守，電都小豐滿丟了，四平被圍攻，長春孤立，一個被稱做東北的心臟的瀋陽和錦州，已帶上了孤島的色彩，恐慌已籠罩了整個東北。除了長春外，海陸的交通已斷，東北大地正在面臨一個嚴重的局勢。

東北是一塊肥美的大地，它的豐富物產，和它的資源，在世界上是很有名的。豆類的生產量，就估全國產量百分之六十以上；大豆佔世界總產量之六十…… 煤礦方面，撫順的煤儲量是七百二十億噸，撫順的露天礦場是世界聞名的，鞍山的鐵礦儲量約十二億噸……已經開採的只佔一部份……

中國最盛的金礦區在黑龍江流域……

現在約佔全國石油產量的百分之七十，它的石油礦……

其他如羊毛、皮貨、馬等，東北也是很多的。……

▲本報資料室▼

瑞典進行反共運動

【本報特訊】斯德哥爾摩十五日息：瑞典之政黨以反共為號召，近來芬蘭及捷克之政局，已引起瑞典之廣大民眾對共黨之注意。社會民主黨於本月廿五日起，定在各處演講，舉行辯論。

改革上議院
英三黨將討論
摒除貴族飯桶議員 女性亦可選登議席

【本報特訊】倫敦十九日息：政治家稱：英國各黨派今日協議，將上議院之議席減少五百餘名。此種議席原有貴族議員五百名，被摒除將較計論，或保守黨提出之改革案，此次保守黨代表，已成立一計劃，將由議院之所有貴族議員投票選出議員，此項改革之根據，將使上議院一般世襲之貴族議員不能登記，而女性亦可出席上議院。

美援法約廿三億元物資

【巴黎十四日中央社合眾電】自戰爭結束以來，美國已贈與或貸與法國之物資，約值二十三億美元。法國官方人士稱：法國外長皮杜爾，月底前將出面發表告法國，美國即已援助法國之數目，並法國政府亦對美國之大量援助表示感謝。

蘇聯向義照會
要求交付賠償
并談判通商航行條約

【倫敦十四日電】蘇聯已照會義大利政府，要求賠償。據蘇聯三月九日致義照會稱：義國之支付賠償問題，及兩國間之通商航行條約，應基於最惠國條款之原則，蘇聯並表示兩國間一切經濟問題，均可決定。

希游擊隊誘拐兒童

【本報特訊】雅典十五日息：各報報載謂：希臘北部共黨游擊隊誘拐兒童，已在希臘北部誘拐兒童一千二百名，美國某高級官員謂：游擊隊此種戰略，係以此恐嚇各地居民，而使其紛紛逃至政府軍控制區內，以達成其破壞經濟之目的。希臘官方人士謂：希

共黨作戰。雖然反共立場已必係瑞典之決策，不過瑞典於短期內或將不至改變其中立立場，與蘇聯間作...西方列強與蘇聯之中立立場。

依麗莎伯傳已懷孕

【本報特訊】紐約十四日息：本週之時代雜誌有如下一句語：雖是一句之官方宣佈，但傳說已被普遍認為：公主依麗莎伯已是有孕。該刊以「皇庭新聞」為標題。

芬閣商談對蘇條約

【赫爾辛基十一日中央社合眾電】巴錫基維總統今日與芬蘭內閣之小組人員會談，討論蘇聯建議締結芬蘇條約，芬內閣對蘇方將召開會議之計劃，定於本月廿七日與蘇方代表商討。

國際簡報

▽安哥拉：土政府決定將新發現之油田，由本國經營。

▽伊斯坦堡：土耳其總統伊諾努今日發表談話，宣告土國因國際新聞自由，不出售新聞紙。

▽安哥拉：土耳其報業協會，已代表團為...

▽共黨：...

▽黎加：...

▽巴里：...

多瑙河管理
將延期討論

【本報特訊】華盛頓十五日息：美英法三國駐蘇大使，於一九四六年三月間與蘇代表對多瑙河之管理問題，會議討論之後，共同簽訂一項國際協議之六個月內，共同擬定了一個共同商討和平條約之事宜。

尼哥拉有望
義總統選舉

【本報特訊】羅馬十五日息：義國總統選舉，於四月十八日舉行，尼哥拉已表示願任正式總統。

奧地利共黨
將步捷後塵

【維也納十四日中央社合眾電】奧地利共黨稱：其黨員必須準備，此時勢所趨，一致趨向…

張向華赴港轉京
將出長華中剿總

【專訊】張發奎將軍，約留港三日，於昨（十五）日下午四時，乘佛山輪赴港，據本報記者探悉：張氏此行係赴京，轉南京，任華中剿總。

視察賠償物資
盟國駐日代表

【東京十五日中央社合眾電】由盟國代表組成之賠償物資視察團，已開始視察日本各工廠之賠償物資。

真相大白
教授子被暗殺案
兇手原係育女春來 東堤分局迅速破獲

【專訊】國立中大教授董百洵之子…

中大教授董百洵之育女春來

分局查勘

十四日下午，東堤分局長張李…

兇手供詞

…

墮胎風氣甚盛
本市月來發生數百宗
因無力負担出此下策

【本市訊】本市墮胎風氣，據本市某醫生稱：一月來墮胎之案件，發生數百宗，估計…

本市各書店
昨調整售價

【本市訊】本市各書店，昨（十五）日起一律調整書價。

婦女共鳴社
展開工作 演劇籌款

【本市訊】婦女共鳴社…

保障身體自由
法院召有關機關座談
商審懲逮捕人犯問題

【專訊】地方法院首席檢察官…

疑犯省釋

…

鄭海濱臨別贈言
今晨廣播

【中央社訊】國民黨中央委員鄭…

今晚叙餐
廣法同學

【本市訊】廣州廣法同學會，…

韋陡初被擄之謎
行轅警局均表示未悉

【專訊】…

沿海電信路線
分段興築
鄭茂桐返穗談

【中央社訊】…

紀念週
省市黨部

【中央社訊】國民黨廣東省黨部…

廣佛車上
緝獲私貨

【專訊】…

九龍城居民重建寮屋
並非外界煽動所鼓建

【省新處訊】…

僑團代表葛肇煌向孫副主席獻旗由宋主任代表接受情形（駱傑興攝）

慰勞征屬及遺族大會
昨在市府禮堂舉行

【中央社訊】廣州市府…

春節勞軍大會
隆重舉行獻旗
宋主任並代表蔣孫接受
充份表現軍民合作精神

【中央社訊】廣東華僑團體，香港九龍僑團…

選舉控訴案

曲江舉行春季大掃除

首批代表昨飛台
五省農業考察團
二批定今晨出發

瓊幹訓班
復辦開課

金寶善劉瑞恒
由京抵穗視察

防城匪又蠢動

穗市點滴

沙籐業…市商會昨予調解

經濟部註册 **大公企業公司產業服務部有廉價樓房出讓及租賃**
有意光顧請逕函本公司寫字樓惠愛中路昌興街三十三號二樓或撥電話一零一零五接洽

交通部廣州航政局公告
帆登字第三一〇號
現據航商阿何聲請得利帆船爲所有權保存登記附呈證明文件請予察核辦理等情據此如任何人對於該得利帆船之產權持有異議時仰於三十七年四月十三日止一個月內檢同證件向本局提出逾期即准發給得利帆船辦理所有權登記特此公告
局長盧逢泰
中華民國三十七年三月十四日

律師陳不煩代民主公司黃質强買受電船聲明
現據黃質强稱渠買受立業堂代表劉榮置有新廣安電輪一艘訂期於三月二十日交易如對該輪有一切轇轕爭議希於交易期前提出向立業堂代表劉榮理妥該輪與本公司及買受人無涉等語合代發明如右
事務所：文德路五十七號二樓 電話：一一四五三

清明種羌 男子必備 許仁補腎丸 本月經已起價
優待種薑客。清明節前。仍照舊價發售。時日無多。購者從速。勿失廉價機會
唐詩云「清明無客不思家」故清明節又名種薑節，許仁補腎丸。乃種薑必備聖藥。許仁大醫師創製。內分泌荷爾蒙劑。專醫男子腎虧。子嗣艱難。發育不全。斲伐過度。暈眩耳鳴。陽萎早洩。夜多小便。尿後反滴。神經衰弱。遺精滑精．諸虛百損。九醜無能。及一切虧佬病狀。一經服食。保證藥到回春。近因物價狂漲。被迫起價。二十顆庄。每樽九萬元。五十顆庄。每樽十八萬元。特優待種薑客。清明節前。仍照舊價發售。二十顆庄。每樽六萬元。五十顆庄。每樽十二萬元。購者從速。勿失補腎機會
各處藥房均有代售
總發行）豐寧路四十五號許仁醫院（即太平戲院對面

鳴謝 李志文女醫師 愈我腰痛腹痛
內子常患腰痛腹痛荏苒十餘年中西醫遍皆謂風濕後得友介往維新南路一一五號李醫師檢查婦科知爲搭歪搭炎所致除根治後用人工受孕法今且懷孕國家歡喜特致謝省港澳長利行伍林氏啓

臭狐從此斷根
謝 弟兩腋發臭每時甚久不爲人恥即爲人厭出汗時臭熏騰污染衣服散也塗搽殆遍類皆暫減片時耗擲多金無法或愈偶聞友言維新南路一一五號（近海珠橋）外科耳鼻喉專家郭友誠醫師擅長剔除腋臭汗腺斷根術安全無痛術後行動如常一星期後愈因往求治果如所言至今多年未嘗復發郭醫師經驗廿餘載爲省港澳最早提倡者專長技術確有獨到之處不同凡嚮也特鳴謝
河南南華路陳子堅頌

一條生路
一条生路就係廣州位元堂養陰丸重要藥品論九吐血咳嗽白濁或久咳傷肺胸部翳痛屢醫罔效虛不受補凡此均足爲內傷之起點本堂養陰丸救活沉危絕望之症不可數計此丸確實功能續命若以價值而論誠不止抵百萬金錢深願有患是症者安心信服必有無限生機
廣州市槳欄路位元堂廣告

囍 結婚啓事
我倆情投意合并得雙方家長同意茲定於國曆三月十五日舉行結婚典禮特此敬告諸親友
盧中魂 葉少媛 謹啓

囍 結婚啓事
我倆情投意合並得雙方家長同意舊於國曆卅七年三月十六日在穗結婚謹此敬告諸親友
陳歡元 唐寶玲 同啓

恒信金鋪更換司理啓事
本號前任司理麥東明君另有高就業於本年三月五日辭去司理職務經由股東大會推選蘇幹臣爲總經理黃鉶君爲司理今後凡屬司理職務，及對外一切責任，統由蘇黃二君負責謹此公佈
去任司理麥東明 新任總經理蘇幹臣，司理黃鉶

遺失聲明
本人前自置載客用三輪車一架經領有公用局牌照（舊〇六三二一）新一六〇〇號不幸於本月廿五日晨被竊經呈報主管當局査緝有案併呈請公用局補發茲特登報聲明作廢
胡錦棠

洋房·酒家·廠地出租吉地出讓
（一）洋房—，漢民北路二，東山署前街三，小北登峯路
（二）廠地—，河南海珠橋脚二，河南二涌口
（三）酒家—北園酒家舊址
（四）吉地出讓—，東山達道路
（五）建安灰窰上品石灰發客
通訊處：二，東皋大道三，小北登峯路 柴欄路九十六號
電話：一五二一五五 一五二一三三

雲浮同鄉會展期從新登記會員通告
本會現議決：（一）於改選職員前從新爲會員登記以由卅七年起從新登記取得新會證者方有選舉權（二）除前經從新登記者外再由三月十五日起登記至四月五日止（三）俟登記截止後定期開會改選等語除分函外特此通告

承頂聲明
惠福東路第四號高鏞開設之福園凉菓餅乾店因志圖別業願將舖內外所有傢私木料及舖內式櫃貨物裝飾等物頂與建生號經營并定於本（三）月十八日交易如福園號以前倘有華洋轇轕及在外一切數項未清請於未交易前先行與福園號理妥一經交易概與建生號無涉特此聲明。
出讓商號人：福園高鏞
承頂商號：建生號

任偉賢遺失私章及遷址啓事：
鄙人遺失私章乙枚特此聲明作廢，及原址一德西四七〇號二樓現遷至一德西四二四號電話：一一五〇三一 一二二七一 謹此敬告各親友

◁穗湛海口▷ 客牌鋼輪 裕國輪
每小時航行二十海里
客位適舒 設備齊全 招呼週到 服務忠誠
定於三月十六，十七日驗關 十八日晨六時啓行
護航力足 快捷安全 搭客付貨 敬希留意
同興船務行 地址抗日中路六十三號 電話一一〇三五
△代理處 泰豐船務行 地址長堤大馬路一二六號

遺失聲明
本人置有坐落本市黃花樹巷第十號屋乙間所有該屋契據及圖章均在廣州淪陷期間遺失除向市地政局聲請滅失補辦登記外特登報聲明作廢
陳發顯啓

招請職員
茲有某大書局聘請櫃員一名—男性 出納員一名，女性—初中程度擅長書算能刻苦耐勞櫃員須熟稔書業經驗並具有殷實舖保者爲合格應徵者請書正楷履歷表乙份一寸半身相片二幀並須書明最低希望待遇郵寄本報第十二號信箱合格專函通知面試不合原件退回

馬錫信兄鑒
別後未知行止，見報請函南洋，彭亨文冬埠，辛丙街，八十六號，好友見報亦希轉達
周漭非

買吉地聲明
本人經中買受福成堂潘銘前向雷經華買入吉屋地一間坐落廣州市河南岐興中南約門牌第三十四號四至均照土地所有權狀爲準內連拆除牆壁俱全經交定立帖訂明本年三月廿四日立契交易如有業權轇轕請於期前向賣主理妥一經交易與本人無涉除標貼外特此聲明
岑裕源啓

恭頌廣州市政府清鄉辦事處起擄得力
本人不幸於本年一月十九日被匪擄去至本年二月二十七日幸得廣州市政府清鄉辦事處正主任黎鐵漢 副主任何名澤督負責主持該處之保警總隊副總隊長李啓英會同警察局調查組長岑孟雅率隊親到匪巢起出，脫離苦海，本人感德之餘，謹綴數言，藉表謝忱！
廣州市六二三路統一汽車公司莫瑞敬啓

宏興 純料真藥 鷓鴣菜
天氣無常 小孩易病
日來天氣不正寒暖無常各種疾病乘時發生小孩體質薄弱抵抗力不足尤易染病故在此時應服以鷓鴣菜即可抵抗一切疾病確保小孩健康足証鷓鴣菜之藥力偉大功效可靠也
粵行：廣州一德路

廣東老牌 梁濟時海狗丸
十個男人九個腎虧
鄙人現年六十三歲精神不讓青春回憶少年結婚過早色慾過度遂成九醜幾至不能人道婚後十六年未見生育後來專心研究乃得藥力補助慢至三十歲後開始發育迄今生有男丁十二人女子八口現在齊齊二十人一一俱全亦賴得此良藥之妙國藥地道之精今日不怕西人笑我中國國弱種弱但有此海狗丸專治男子腎虧有轉弱扶强之功不過命名海狗爲國家產英豪爲同群謀幸福非祗不敢秘傳而且公開濟世此丸早已風行英·荷·法·三國有口皆碑刻下在本國再大宣傳俾得各界週知有全試焉
梁濟時藥行啟 總行廣州槳欄路 分行香港大道中
各處有售

天壽堂 姑嫂丸
調經種子·崩治肚痛暗病
治白帶腰酸健腎丸
男子諸虛百損服之立

醫師蕭棣偕 X光驗病
專醫肺病咳血心病內科
精理皮膚花柳科婦兒科
照驗心肺臟 顯微鏡驗病菌（照片常備）
醫務所 惠愛中路32號〔即廣大路口〕

中醫 周達文專醫痛症
四代秘方在港十餘年經驗根治遠年痼患屢醫無效或隨止隨發諸般痛症
廣州醫務所大德路八十一號二樓（大德戲院附近）老館在香港旺角山東街
心氣腸胃痛脹翳嘔
精醫心氣胃氣痛氣腸風諸痛氣根，心跳心翳，氣頂氣浮，噯腐吞酸，嘔吐，飽脹，食慾不振，消化不良，大便不積，過飢亦痛，過飽亦痛，一切山抑鬱
滯瀉痛痢為患，腸胃病，其劇烈者，汗出如珠，發寒發熱，皆能即日止痛，按症配丸散根除

榮孫氏 眼科

光明退紅 止痛消腫 聖藥
代刀散盒內必有驗真券一張方為正貨如無券及蓋裝者即是偽药購者請留意
總局廣州市大同路 分局香港南北行街

老威藥房 氣痛散
地址：漢民北路十八甫南路
本市各埠各大藥房

大亞洋服
漢民南路一六四號（即高第街斜對面）
貨式齊備·樣欵新型·
價無濫取·保証滿意·

保濟丸
主治 疴嘔肚痛 四時感冒
李眾勝堂 粵行廣州市槳欄路 佛山祖廟大街

小兒內科醫師 曾友諒
國立廣東大學醫學士 日本東京帝國大學小兒科專門
診所惠福東路42號 慈惠診療所（門診）午前七至十時 （時間）午後十二至三時 外診特約

雷上天第一 大神水
救急症 治霍亂 止疴嘔 祛寒邪

華僑注意 產業權威
你要買樓嗎？快來選擇
房屋出讓嗎？請來接洽
美美置業信託行
廣大路九號 電話一一〇五七

黃寶善
全國藥房均有代售
退熱散 清熱退熱安全迅捷
消積散 消積除虫肥壯兒童
止痛丹 根本止痛百發百中
止咳丹 化痰止咳一舉兩得

市面銀根突緊 銀行大告差出

央行票據交換統計 差出額逾五百餘億

【專訊】邇來以金融性商品及一般物價，經數度波動後，現有流通通貨短缺不敷，漸趨緊碍，至市面銀根狀態，獨看中央銀行廣州分行票據交換統計，進出扯平，於去週初行局，週末即開始漸至週五，週六日達三，四百億元，大告差出，及本週初之昨日，差出更逾五百餘億，至於市面銀根奇緊之另一因素，與連日各路貨運漸見活躍，（以粵漢路），市場成交頗暢，現鈔需要大增，亦有重大關係，而昨之金融市場先揚後抑，尤以銀根短緊，亦為主要原因。（新）

又訊：昨日市面折息，因銀根緊俏，日息突告奇昂，價格在二萬五千元之間上落，最高達二萬九，至中電價值，在八二之間徘徊，無大變化。

輸管會奉令改組 昨正式辦理交接 組織大綱亦經訂定

【專訊】輸管會華南分會奉命改組，另設廣州區辦事處，該會業務一節，其詳情已誌本報，新舊機構於昨（十五）日下午四時，正式交接，由朱琪主任委員親自主持，卸任主任丁曝日，新任主任黃世處長及廣州區辦事處，中國銀行代表王振氏，及會同監交，經理行，會計，各組及分處代表，業務，總務會議，交接印信，移交文卷，接收宗卷，當日辦理各項事務，並分組辦事，其組織如次：（甲）一分會情形：（一）重要事務，由辦事處處長辦理，設置職員，一切不設，日常事務由辦事處辦理。（乙）「區辦事處」設秘書室及組，一二三四組，秘書室各設主任一人，專辦各部份工作，情報站撤銷，三科人員以原編制調用，本會接事各員分別擔任，有事處指派負責人，辦事處法規，隨時解答，商民辦理輸入之各種手續，均可照上述之辦法辦理。至汕頭、梧州、拱北、海口、湛江、厦門、江門、各辦事處，均劃歸廣州區辦事處管轄，並將另設代理處，改組為三，監察業務分組：（一）輸出業務，即呈報進口商，業經核准，已於（二）日起即可申請，將原領之配額證件，分送各出口商，茲已有先行申請手續者，自即日起可使用，五日後即停止該項業務，惟已簽發之證件，須於本月底前，至部簽證，陸續送還，業經各份已核定者，尚待簽發，配額外之各廠，其餘細數可再行簽發，核准配額之印鑑片，亦已送發各廠，印工作據辦，請各廠在繼續輸入者，除配額外，可再行訴請核算，期後各方面輸入者，凡屬輸管會所屬之工業，請送往各區辦事處，並請均照辦理，務期便利，隨時送往處理，以免延誤。（新）

地政局奉令經征 開征土地稅區域

出賣綜合所得稅

【專訊】市地政局為減輕業戶負担起見，土地稅以本市經費，征收所得稅時，配合綜合所得稅，依本年度土地稅，對於業戶，本局征收土地稅，原呈示復中央，當經呈報省府，財政部，遵照辦理。茲接奉部令，土地稅率予以調整如次：（一）鎢砂（含鎢在百分之六十五以上者）每公噸……

特種礦產 調整收價

【中央社訊】各類特種礦產品收價，資源委員會第三區特種礦產處，廣州分處，奉令自本月十二日起……

暹羅米業概況（續）

張綜靈

（A）賦稅，暹羅因為國家的主要輸出，完全是農產，國家每年經費的財政基礎，又非常薄弱，全靠賦稅的收入，維持大企業的開支，這些賦稅，至少有百分之八十五，直接間接落在全國百分之八十五以上的農民身上。

（B）地主的剝削，暹羅的地主，這種情形與我國很多的農民，都擁有大量土地，種植稻米收穫時，再以……

（C）分利者：暹羅米穀的收穫，由農民交由米商，輾轉出售，經過各種關係，再由小米商以賤價購入，再轉售給批發商……

（D）高利貸：是一種最貪婪和殘酷的剝削……現在暹羅農村間，此一現象極為普遍，流毒所至，幾於使……

（五）戰爭的賜予

日本於一九四一年十二月八日發動南進，暹羅即於同日投降，同時抗日，實際上便與日本宣佈了戰爭，在戰爭期間，暹羅雖為陶醉在東亞共榮圈的幻想下，但事實上已失去政府的控制，暹羅米業亦被日本當局所控制……

……的，卽將來，他們也逃不了暹羅多數的農民的命運，而在事實上，暹羅的米業，總統制度及其他措施……

戰後，英國和暹羅簽訂了一個協定，英國得以暹羅米一百五十萬噸的賠償為條件，與暹羅恢復邦交……

輸入配額過少 工廠呼籲救濟

【專訊】記者昨晤一般廠商談：第四季工業輸入配額公布以後，各廠頗有反響，因所配數額與實際需用額，相差極遠，目前各廠因材料缺乏等問題，只敷數天之用者，已困難萬分，現數月所期待之四季配額，竟只杯水車薪，故各廠對此頗感不滿，均盼輸管會速設法補救云。（仁）

湘米湧春霖早降 糧價微昇而勢淡

【專訊】昨日谷米市情，因緊縮於金融問題，上午人心頗好，三四萬元一担，湘米大量傾銷，惟到埠農村售積谷以春耕，雖有三十餘萬斤，但只十餘萬斤，而常市供求，惟米先配給，已成下期……近日，春霖早降，市況回復，慢萬元……

五六季輸入配額 華南區尚未核定

聞較四季額減少百分之十七

【專訊】全國第五六兩季輸入限額，已擬定公佈，華南區配額若干，至昨（十五）日仍未接到總會通知，至於管理委員會主任委員，據昨赴該會訪問，據該處負責人談：華南區所配額額，將於本月下旬召開會議核定，至於五六兩季輸入限額，第五季比第四季平均減少百分之十七，而第五六季之核配比例，當於本月開始核配，正式通知，截至目前為止，第五六季期間內始行核配，第一批四月下旬開始。（新）

國幣一億○八百萬元，（二）鎢砂（含鎢在百分之六十以上者）每公噸國幣一億○八百萬元，（三）錫（含錫在百分之八十以上者）每公噸國幣……（四）純錫每公噸國幣一億○八百萬元，（五）銻（含銻在百分之九十以上者）每公噸國幣六千萬元，（六）生銻（含銻在百分之七十以上者）每公噸國幣四千二百萬元，（七）青銻每公噸國幣二千萬元，（八）紅錫……

又訊：關於特種礦產品收購，以及私運緝獲獎勵，同時按照鑛業法……

傳三大公司增價 電油市勢突上漲

【專訊】液體燃料中電油，市情突飛猛漲，但未公佈，市代理商柯打貨，尤不能隨勢好轉，昨電油已達一百廿五元，三（萬）加侖高峰，增破八百萬大關，大上落，外銷探辦多為攀升，擬定加價，零售價亦多購淨貨云。（商）

港紙早揚晚跌

【專訊】昨日週初金融市場，港紙一度躍昇，最高曾報五六八，但旋即回軟，下午以後，市勢回疲，晚市收五六四。

經濟

米朴米成一百七十萬元，市面零售每司担二百七十五萬元，伊始農村售積谷以春耕，開工荷春霖早降，米價有續跌之勢云。（商）

日用品零沽價（單位司斤）

類別	品名	價格
米類	靚木	二萬七千五
	中米	二萬五千元
	下米	二萬二千元
魚肉類	豬肉	十四萬五
	牛肉	十四萬五
	燒魚	七萬二千元
	鯪魚	五萬八千元
	大魚	六萬八千元
三鳥類	靚肥鷄項	廿二萬元
	牛鷄	十八萬元
	大鴨	二十萬元
	肥鵝	十六萬元
菜蔬類	荷蘭豆	一萬六千元
	鷄	三萬三千元
	波菜	五千元
	生菜	四千元
	紅薯仔	一萬五千元
	椰菜	六千元
	西洋菜	六千元
	芥蘭	一萬四千元
	番茄	一萬二千元
	仔芫	二萬七千元
柴炭類	河柴	二千五百元
	松柴	二千二百元
	什柴	一千七百元
	堅炭	六千二百元
什貨類	火水	五萬六千元
	生油	九萬元
	砂糖	四萬六千元
	片糖	三萬一千元
	食鹽	一萬八千元
	生粉	四萬五千元
	豆豉	五萬二
	紅豆	三萬八千元
	綠豆	三萬七千元

各行商情表

三月十五日　下列物價法幣本位計算

穀米類（糧市場成盆市担計）

品名	價格
齊眉米上成	二百廿二萬
西粘米上	二百十□元
金山粘米	二百拾七萬
絲苗米上	二百二拾萬
七擔種米上	二百○四萬
新興白米上	二百拾五萬
湖早朴	一百七十萬
大糯米靚	二百八十萬
粉粘米	二百○七萬
雲谷	一百四十九萬
早谷	一百四十三萬
絲苗谷上	一百六十萬元

油麵類

品名	價格
土榨生油	二百卅五萬
新灣生油	二百卌四萬
坊子生油	二百廿五萬
紅桶北茶油	七百八十萬
樹油紅桶庄	六百八五萬
土榨生甫	二百十七萬元
灣生甫	二百二十萬
大豆餅甫	一百七十八萬
東江茶甫新	一百五十萬
比國田料	四百四拾萬

鹽類（包稅市担計）

品名	價格
沙扒	一百○一萬元
大州	七十四元
汕尾	八十四元
烏石上成	八十七元
三丫成	一百○四元

糖麵類

品名	價格
榴花牌粗砂	四百十六萬
新五羊砂	四百十五萬
市橋片糖新	二百四五萬
順德箱片糖	二百六十萬
紅雙麥麵	六百七十五萬
青竹青麵	四百廿五萬
兵艦麵滬庄	四百卅八萬
又漢口庄	四百卅九萬元

豆類

品名	價格
衡陽根黃	一百七十八萬
火車黃	一百七五萬
漢乍黃豆	一百六五萬
湛江綠豆上	三百四十萬
北紅眉豆上	二百八十萬
長沙烏豆	一百六十七萬
長沙黃大	一百六十七萬
漢花青豆	一百七十萬元
北紅米豆	三百二十萬
西江竹豆新	二百□元

火柴類（包稅笠計）

品名	價格
勝利牌	一百八五萬
戰馬牌	一百八五萬
如猴牌	二百十萬
公雞牌	一百八十七萬
三才牌	一百七十萬元

洋紙類

品名	價格
歐美書紙中磅	十七萬元
又60磅另稅	十萬○二
赤鷄皮每磅	九萬六
自報紙另稅	三百七十萬
白騾紙另稅	三百廿八萬
白打字紙拈	一百九十萬
二號紙另稅	三百四十萬
油臘紙拈上	二百八十五萬
玻璃紙拈	一百一十五萬
烟仔紙	四千除百八十萬

土紙類

品名	價格
福建玉扣（上貨）	一百廿五元
特號長樂	一百廿元
三號和昌	五百廿萬
龍南東庄上	七百八十萬
南雄東庄	二千四百萬
頭印貢尖	五百廿萬
和平東庄	四百四拾萬
貝嶺中包	四百四拾萬
頭印貢信	七百八十萬
長江紙	四百五十元
城口南扣	四百九十萬
大坪京文	六百四五萬
南雄玉扣	六百十五萬
頭印重桶	二百十五萬
南山京文	六百廿萬
染字爆紙	一千五百元
太字湖紙	一千四百元

工業原料

品名	價格
上白花士令	七萬三五
黑桶花士令	三萬三千三
月嘜哥士的	五千九百萬
三角梳打粉	四百八拾萬
海口棚油	一千六百五十萬
美國松香	四百九十萬
月石粒成	四百九十萬
鷄牛油按	一千四百萬
火酒成	五百五十萬
百磅硫化石	二千一百萬
硫化元青粉	二千七百萬
十字漂粉	四百四十萬
士叨片新貨	二千八百萬
百磅食粉	四百十五萬
紅凡粒	二千五百萬
白凡	二百四十萬
白石蠟	二百四十萬
桃膠	九十五萬
硫酸	九萬六千
鹹木桶白藥	八百二十萬

海產雜貨

品名	價格
暹白椒另稅	二千四百萬
北花菇八千	一百五萬元
北香信上	三千四八萬
沙井蠔豉	一千三百八萬
長沙絲新	四百二十萬
信豐瓜上	一千五百萬
西白耳	三千三萬
灣黑蔗	四百八十萬
千金菜	九百廿萬
北荳	五百廿五萬
梧箸蔴	一千六百萬
太平蝦	一千七百廿萬
中扯魚	二千九百六萬
四尤魚面	二千五百萬
燕窩	一億二千萬元
膳膠	四千七百萬元

紗綢布疋

品名	價格
土絲（兩計）	十一萬五
公記陞桂香紗	七百廿萬
公記陞素綢	五百七十萬
永大綢	五百六萬
十支軍紗	一百七六萬
廿支新金城	二百○六萬
廿支鶯鳳	二百○五萬
廿支正雙馬	二百卅二萬
廿支水月	二百○二萬
卅二支藍鳳	二百七七萬
卅二支銀月	一百九二萬
四十支藍鳳	三百○五萬
四二支藍鳳	四百○元
大妹妹竹紗	五百十五萬
12磅細布	三百萬元
上齊藍布	五百七五萬
長勝王棗紡	四百廿五萬
秦頁玉白布	三佰五五萬
銀九如白布	三百四五萬
慶豐烏布	三百七五萬
家鄉棉包庄	一千一百萬

華洋雜貨

品名	價格
關桃黑車線	四百○五萬
飛輪牌車線	三百二十萬
正扒嘜車線	五百八十萬
金鶴香皂	卅四萬五
利華藥皂	四百七十元
萬利藥皂	三百廿萬元
同齡玉牙膏	一百九十萬
先施牙膏滬庄	四二萬五
18寸飛鴻帕	廿八萬五
八三雙手巾	卅八萬五
三骨寶絲襪	六十五萬
二磅金錢水壺	二百七萬
二磅金龍水壺	二百八萬
二磅金錢膽	一百十萬
三飄綉針	一○八萬
大喜鞋	二百十萬
紅棉牌膠底鞋	打七萬

惠陽擊斃收行水匪

「稅款」每票有多至千數百萬元 足證明私梟猖獗及匪給養充裕

匪裝地雷破壞交通被防軍捕獲

【惠陽專訊】保八團某部在惠陽淡水（白花）公路長塘坳方面，擊斃收行水匪一名，並拾獲「稅票」二本，其中有已開出者，計有「稅票」一本，大隊印，（發票人）……匪徒在該地設卡抽收「稅款」，每票有多至千數百萬元……足證明私梟猖獗，及匪給養充裕……

又訊：惠陽縣第二專區專員公署轄下之一支隊，日前派出兵力，進剿惠博公路，查悉匪徒埋藏地雷，破壞橋樑交通，以阻止軍車行駛……

琼要塞司令鄭琦 被扣解經過

蔣主席親手令扣留 鄭氏一見大驚失色

【海口航訊】琼崖要塞司令少將鄭琦，被控貪污舞弊，於本月二日秘密由海口押解赴京……

連縣簡訊

▽本縣地方法院長任重奉調廣東省高等法院，遺缺派趙樸接充……

順德衛生院長 被控貪污詳情

粵衛生處特派員調查

【順德訊】縣衛生院長黃光，入院長職後，貪污，職權，翁二院長主持院務，由於職員去職，甚多……

被控

【又訊】瓊崖要塞司令鄭琦……

從化召開治安座談

【從化訊】十三日縣府召集各機關團體士紳，舉行治安座談會……

南海飭屬 取締小押 錢銀買賣

【南海專訊】南海縣府，以典當押，高利貸錢銀買賣等非法投機事業……

三區專署保警轟斃 南海西岸鄉民詳情

【南海訊】南海西岸鄉馬口，……

東南西北

▽番禺訊：縣自衛隊部，令飭各鄉……

清劇煙苗 竟遭歹徒包圍

中美畫學院 招生

分日夜班……

林肯英文學校 西人教授

各級英語專修班，英數理化補習班，國語班，報名即日起，校址漢民中路哥崙布側。校長 林日章

頂受聲明

本人頂受廣州市大東路一三五號復員女子理髮室及一切傢私用具裝修等，已經交易清楚，所有以前一切手續，於三月一日前理妥，逾期後概與本人無涉，特此聲明。蔡浣 啟

遺失聲明

本人置有坐落本市河南政興中南第二十九號屋業一間，所有業契及登記圖章，均在廣州淪陷期間遺失，除向市地政局登記外，特此聲明作廢。陳發顯 啟

買賣屋地注意

（一）徵購中區或西區（建築）屋宇或舖一間，（二）徵購中華中路……

宋巧英聲明啓事

先父雨村君不幸逝於卅六年十二月廿四日……

勛賢個別數理招生

升大一……廣州河南洪德路……

南湖專家相撲 仇慶雲 事啟

鄙人應友邀由桂濱渝返港暫寓本市……

奧卡純

花柳疑瘋汪意 血毒惡癬救星 明發士博克格聖醫唯 片藥純卡奧 發復不永愈治本根能方

各大藥房均有代售　每盒卅三萬元　用藥指南

春光易逝！何留念？ 春節映相

美倫攝映院　科學電光設備　增聘港滬技師　保証滿意依時

快去長堤一八七號即七妙齋對面

贈送七彩相

老牌 廣源硯廠

白帆船孖硯　黃帆船孖硯　正雪梨孖硯　各種硯頭特平

送貨電話一四四七四：廣州漢民北路六十三號

担保 好耐 用　各大商店均有代售

陳鐘 中醫精治 發羊弔

不論男女老幼新舊頑症即日見效……

珠海明月

（743）　豐月著

第十回　倚棉橋飛虹月夜　醜骨碎綠水青山

[illegible]

亂世哲學

——撫今視昔錄　陸華

滿清以異族入主中國，明遺民中有幾個表表的人物，如孫夏峯，黃梨洲，顧亭林，徐俟齋，沈耕岩等，於[illegible]這是中國固有的亂世哲學。[illegible]

火流

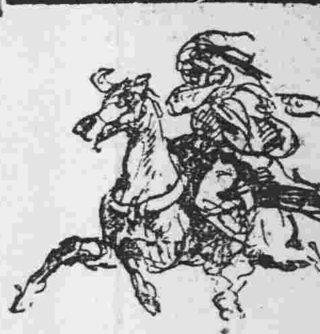

不回頭論

林默

[illegible]

洋幽默

伯明譯

[illegible]

讀「家」後感（2）

英靈

[illegible]

樓臺花影

（一三〇）　細柳著

[illegible]

康靜佳　內外全科女醫師（試理）
難孕婦女（主治）
婦科暗病　宮病交創　宮歪宮疾　月經帶病　赤白帶病　傳染毒瘡　小便刺痛　早老色衰

老牌專醫　大佛醫社　婦科　暗病不孕　閉經疑孕　肺癆花柳　中醫余鳳智　西醫黃國彥　通經水　主治閉經　社址高第路二〇八號

老申昌藥廠出品　印度靈光眼藥水　印度眼藥水　總發行廣州沙面肇和路二七號　各藥房均有代售

諸君注意　如若患綠水灌瞳人，生倒毛年久腐肉，宜請醫生手術兼施　自然收效　醫務所沙面肇和路廿七號

醫林裏獨具隻眼　炎涼中別樹一幟　惠群大藥行總經理十三行七十號

何可醫師　花柳血毒

何可醫院　址在豐寧路八十三號　電話一一七六二

醫師馬寅階　專醫皮膚花柳白濁　長堤一三五號二樓　電話一六四五四

荷蘭藥廠出品　見連素　肥兒素　總經理南方大藥行

黃金補丸
二十歲後腎虧多夢洩
四十歲後腎虧夜尿頻
凡男子破身早，犯手淫，多妻妾，攻伐傷身，或結婚後扯慾過度，此為二十歲後，破壞身體之初期，乃常有遺精夢洩，精稀陽弱，人神不足，氣虛血少，腦弱善忘……服黃金補丸二樽，可有挽回……之效。……請服黃金補丸，便可解除各病……
黃金補丸凡藥店有代售　杉木欄唐人藥廠發行

哈蘭士藥膏　太和大藥房　五洲大藥房經理

百年老號　西儀軒著名　三蛇膽　川貝末　陳皮末　總行廣州市長壽路　支行河南洪德路

法國醫學專科花柳　何棣華　白濁　花柳皮膚血毒　婦科包皮痔瘻　新遷太平南路八十六號二樓　電話一六四七五

仁人醫社　女西醫　岑敬業　婦科產科　神效通經水　主治閉經

前廣東省會公安局醫生　徐熾生　小腸疝氣　專治　小腸疝氣所著　廣川市惠福路

醫師　陳大耀　專醫　腸胃疾病　霍亂吐瀉　小兒各病　傳染危症　眼耳鼻喉　驗眼配鏡　痔瘡疴血　哮喘肺病　電話一五二四〇

哈蘭士抗毒素　五洲大藥房經理　上海太和大藥房發行

特製　補腎丸　黃鳳泉臨症卅餘年醫治腎病遺精早洩

治理肺病醫生　曾少珊　贈醫咳血　痰喘破金潮熱止咳止血　到診免費　龍津中路

利民大藥房　統辦　環球藥品　化學儀器　工業原料　牙科材料　地址藥欄路一四二號

女醫師　黃文絢　專醫不孕婦女

醫師　吳强華　專割包皮　花柳白濁婦科

肺癆咳血　梁荔臣醫師

南華肺病療養院

X光　驗肺　早期診斷　早期治療

心肺病科　X光診斷　氣腔治療　關志雄醫師

全科中醫　王俊民　喉科瘡科　皮膚濕毒

醫師　任警魂　專割包皮　專醫花柳白濁

七世代醫　林少明　六大擅長　咳血肺癆　根治哮喘　一切痛症　久熱不退　婦女暗病　兒科驚風

歐家全　癬癩　皮膚水

革新僑務建議案初稿（續昨完）

第七類：切實保護歸僑嚴懲苛擾

第十六案：切實改善及嚴格執行歸國僑胞入口管理辦法，並嚴禁沿海各口岸海關人員及碼頭伕役藉故敲詐勒索，以免歸僑遭受重大損失案。

說明：（1）華僑遠在海外，未諳國情，歸國入口，每受海關及其他人員藉詞敲詐勒索，諸多留難，其所攜帶錢幣、用品常被搜刮一空，甚而被海關及不肖之徒，串同行動，加以拘留，恣其敲詐。（2）政府對沿海各岸歸僑，應嚴令各地僑務機關及地方政府，妥為照料，派專人在碼頭指導，如有關員、軍警、流氓有需索情事，一經告發，應從嚴懲處。（3）僑胞離國多年，國內親友衆多，分贈禮品，人情之常，回國者則其所攜回物品自必更多，既屬自用，理不應限制，故必須於僑胞攜帶物品入口之數量，凡非營業圖利者，概准帶回。（4）華僑入口各項手續，應詳為規定，先行通知海外使領館、中華會館、商會及僑團，俾僑胞明瞭，並飭沿海各口岸海關人員，不得藉故留難，如有違犯，嚴予處罰。

第十七案：嚴飭各地方政府、各市鄉鎮保甲人員，切實保護歸僑，嚴懲藉故敲詐勒索歸僑之人員，以免歸僑遭受損害案。

說明：歸僑回國，久未諳國情，常被土豪劣紳及地方人員，藉端勒索，甚且被誣陷，致遭損害，故應嚴令各地方政府切實保護，以保歸僑安全。

第十八案：設置華僑招待所，辦理華僑回國招待，並由國家設立招待機構，以此種種招待組織，予以種種便利，對華僑之協助指導，俾便政府管理案。

說明：（1）回國僑胞，多不熟悉國情，被人欺騙敲詐，勒索等事，屢見不鮮。（2）政府未設立招待華僑之機構，致僑胞回國時，無所適從，故應設招待所，以便利僑胞。

第八類：切實改進海外華僑教育

第十九案：海外環境特殊，國內學校教材不合僑校需要，應從速聘請專家編訂海外僑校教材，以利海外華僑教育發展案。

辦法：（1）僑務委員會應即編印海外華僑小學教科書，但未編成以前，應暫行採用國內各書局之教科書，以應急需。（2）政府應速派優秀教師，以補僑校師資缺乏之憂。

第二十案：海外僑校教材，獎勵及徵求編訂，並應從速派遣師資，以充實僑校師資之不足案。

說明：（1）外僑校需要教師甚多，應選拔高級師範畢業生，或由國內派遣，充實海外僑校教師。（2）僑校教員待遇菲薄，應予補助。

第廿一案：在國內各大學及專科學校設立海外師資訓練班，分期集中各地僑校教師，使得進修，以提高僑教水準案。

說明：海外僑校師資缺乏，應由政府在國內設立專門訓練機構，培養僑教人才。

第九類：切實輔導歸國僑生就學

第廿二案：在國內各地設立華僑學生輔導機構，切實指導僑生就學，並規定各校收容僑生名額案。

說明：（1）由國內各地設立歸國僑生輔導處，如廣州、廈門、汕頭、上海、南京、海口等地，由教育部與僑務委員會指導設立，以便僑生就學。（2）在廣州、汕頭、海口等地，由教育部設立僑生補習班，並在各大專院校中規定名額，專收僑生。

第廿三案：在國內各地設立華僑學生補習班，以便補習國文及其他學科案。

說明：（1）僑生程度參差，應另設補習班使其補習。（2）因國內外教育制度不同，課程標準各異，僑生回國須經考試，另設補習班，以便僑生補習。（3）教育部應規定補習班之經費，另予補助，如一切設備因經費過巨得予補助。

向海外華僑籌募此種專備華僑補習班用之經費。（4）僑生各科程度相距甚遠，應按其程度分科編入各級上課，畢業年限可按其實際程度增長或減短。（5）補習之學生過多或有其他需要，可另設補習專校。

第十類：積極推進華僑文化措施

第廿四案：海外歸國僑生無學籍證明者，請照僑生編級考試辦法舉行編級考試，俾確定其學籍，以利入學案。

說明：（1）復員後，僑生多回國升學，惟因南洋淪陷後，僑校與教育當局聯系中斷，影響學籍，入學發生問題，僑生遠道歸國，因問題未解決，不能入學而回者，實為損失。（2）復員後各地僑生，無學籍證明，教育當局應即辦法，在廣州、南京等地舉行編級考試，俾其學籍取得確定，便利入學。

第廿五案：國內專上學校應設置僑生學額，在海外選拔清貧優秀僑生回國升學，以資深造案。

辦法：（1）每年由中央指定各地使領館在僑居地選拔優秀僑生若干名，由政府出資保送回國。（2）此類取錄僑生，照國內公費待遇辦理。（3）政府應撥款獎勵各地熱心僑教之僑生，為此類僑生之助學金，俾安心研讀。

第廿六案：積極推進海外華僑文化事業案。

辦法說明：（1）組織南洋研究所，隸屬教育部，研究南洋。（2）設立專門人才學校，培植南洋各國語文人才。（3）在國內設立華僑圖書館，並成立華僑圖書資料館，以搜集各地華僑史料。（4）國立編譯館應編輯華僑叢書。（5）組織海外文化宣傳團，赴海外各地宣揚國家文化。（6）在海外設立中國文化館。（7）在海外各地設立國語推行機構。（8）在中國設立協助華僑文化事業之機構。（9）獎勵海外僑報，供給國內新聞。（10）與各獨立國家或殖民地交換教授及學生。（11）獎勵華僑與當地人士合組文化團體，以增進國際間之情感。（12）派遣傳教師至南洋各地，與當地宗教聯絡。

第十一類：修改各國限制華人入境條例及手續

第廿七條：中央政府應飭令駐各國使館切實與駐在地政府洽議修改限制入境條例案。

辦法：（1）對歐洲各國，應對我國移民無有限制者，應按其所需人數入境。（2）因僑民人數多，對該國入境有關係者，應請增加新客入境名額。（3）自前一九四二年以後，在居留地出生之僑民，應准予入境。（4）當地籍民之子女，當地籍民之父母，當地籍民之妻。（5）當地國政府對華僑商人、教育、宗教等。

第廿八案：向各國交涉改善入境手續案。

辦法：（1）取銷入口按指模例。（2）減低入口人頭稅。（3）改善防疫設備及待遇。

第廿九案：宣佈已染疫埠之輪船客均被禁，新加坡、棋樟山因設備不佳，病者致生反病。

辦法：（1）各地方政府，對出國人民應嚴禁非法出國。（2）嚴禁華南沿海販賣人口，代招募工人出國。（3）嚴禁私梟欺騙鄉民出國。（4）嚴禁客棧串同船公司抬高船價。（5）政府現行移民條例中規定，限制赴美國者須具備中等程度之教育，實際程度之父母及年幼子女，須出具親屬證明。

第三十案：請求出國未合此規定者，應予變通辦理，或另訂補充辦法。

說明：（1）戰前南洋各地華僑，因戰事回國之華僑，原居留地及其他各地，因戰事遣送回國者，亟待速返原僑居地，繼續謀生。（2）戰前各地華僑因戰事遣送回國者達百餘萬人，現尚有數十萬人未能返回原僑居地。

第十二類：粵閩省市縣議會規定華僑名額

第卅一案：建議國民大會代表，立法委員，監察委員，在華僑名額之外，各省之華僑特多省區，如廣東、福建、廣西各級民意機關應規定名額。

說明：（1）表立法委員、監察委員華僑名額，可見中央重視華僑之意見。（2）現在地方選舉華僑亦應參加，以增加華僑之力量。

海珠戲院　即日霸演　黃金劇團

由美回國　全體佬官　黃金劇團　直版姿態　欽譽梨園

（最新科學發明☆全國獨有正貨）

正式宇宙燈

今晚在長堤示威

●先演九彩六國大封相●

貴客如潮湧至☆　☆敬請火速定座☆

旗開得勝

新珠　黃超武　徐人心　梁瑞冰　馬金娘　顏鐵英　陸雲飛

梁冠南　何非凡　楚岫雲　鳳凰女　梁金城　小覺天

太平戲院　豐寧路電話一三八七二

非凡响

今晚獻演　萬人渴望　空前偉大　武劇之王

蝴蝶大王

樂善戲院　長壽路電話一四三三○

花錦綉劇團

今晚選演　譚卿線大　蘭祖條胆　傑作

武則天

中山戲園　時間一點三點七點九點

特徇觀衆要求　今天破例重映　粵語文藝鉅片

小說名家　靈簫生　文藝名著

白雲　黃曼梨　白燕　黎灼灼　孔雀

海角紅樓

（未看應即速看）（已看理應再看）

新華　一點三點半六點九點半八點半

聯美公司文藝名著改編哀艷巨構

金像獎女明星　安妮拍絲德

病美人

新新戲院　第十甫

祇映今天四場　一點三點正七點半九點三

萬能泰斗　薛覺先　鄭孟霞

新白金龍

連日狂滿　片期迫後　所餘一最天

明天起映國語片　天網恢恢

廣州　即日獻映

國片之王　粵片之聖

慈母曲

一點半　三點半　七點　九點

教孝教慈爲民族匡扶正氣

漢民北路　永漢

即日海燕公司架勢出品

週身胆

關德興　梁上燕　劉克宣　姚萍

闖廣州

下期粵語片　女羅賓漢

美華　中華　大華

蘊藉　纖巧　細膩　深長

好事多磨成幻影　浮生若夢苦夜長

三影聯獻　國語鉅片　大院合映

文華影業公司創業巨片

張愛玲編劇　桑弧導演

不了情

陳燕燕　劉瓊

新星戲院

金粉　銀翼

即映　派拉蒙　驚險　偵探

下期放映　北極偵騎

大德

公司珍泰妮主演　全部七彩

鐵鳥雷鳴

金聲樂斯

今天聯映

難測婦人心

白雲　白燕　小燕飛

二樓招租

惠愛中路一百五十三號二樓出租　知租處三樓

遺失

鄙人于本月十二日遺失輸出入管理委員會華南分會38號證章一枚　黃玉麟

安蒡氏　養陰調肺汁　治咳防癆　粵港總經理鄭安之

醫師李家杰　專割包皮　安全無痛　收五十萬

專醫花柳白濁　醫所漢民南路三十號

嚴衛頤醫師　專醫肺病咳血心病內科

X光照驗肺心腸胃內臟

賣蛇始祖　蛇王滿　全國馳名

蛇膽川貝末　蛇膽陳皮末　原庄五蛇酒　婦科毛鷄酒

總行廣州桨欄路　電話一四五一弍

瘦丁

有人說：現在的壯丁多是瘦丁。君之孩子將長成爲壯丁乎？瘦丁乎？有可斷言者，孩子若有蟲積，瘦弱總居多數。故爲父母者務宜記住

唐拾義疳積散乃小兒消積除蟲轉瘦爲肥無上上品

凡小兒面黃肌瘦，肚脹肛癢，挖鼻磨牙，食慾失常，性情暴燥者，與服此散，數劑長成茁壯，有厚望焉。

廣州下九路唐拾義藥廠發行　△本埠藥房均售▽

李陳濟夫婦　眼科醫生　增設分診

醫務所泰康路一六六號電話17598（全日應診）　分診所第十甫179號天眞閣（診症時間上午十時至下午四時）

協元行結束聲明

本號經于本年二月十三日召集各股東會議，決議結束，所有債務債權由各股東負責清理。

正大警樂劇社　聯合公演

名角名劇　定座從速　排練兩月　耗資五億

繼「忠王李秀成」一部偉大貢獻

六幕古裝歷史巨劇

天國春秋

時：今晚起演　地：警樂劇場

前次開演　人人讚好　徇衆要求　再度重演

有血有淚，是反映現實的一部偉大貢獻

有愛有恨，是太平天國的一頁悲壯史詩

團體優待辦法凡購五十票以上者六折優待

耳鼻喉專科醫師　麥嘯皋

豐寧路太平戲院對面　電話一六六一轉

遺失聲明

不愼遺失粵華街十三號二樓於民三十六年五月三十一日所繳國幣二萬八千元之第○○○號電燈保證金收據，除呈請補發外，特聲明作廢。

遺失聲明

不愼遺失粵華街十三號三樓於民三十六年七月三日所繳國幣三萬九千元之第五○二五號電燈保證金收據，除呈請補發外，特聲明作廢。

遺失聲明

不愼遺失粵華街十三號樓下於民三十六年四月二十九日繳納共國幣二萬三千四百元之第四九四八○號電燈保證金收據，除呈請補發外，特聲明作廢。

榴兒：爾父十日逝世，即返家治喪。母伍氏

粵選所正式奉到 國代當選名單

其中須退讓友黨者十三人 已簽署拒名當選者仍抗議

【專訊】粵省區域國代表，自發生「觸雷」事件後，兩方爭持頗烈，堅不允讓，日前中央黨部曾以總裁電令，致省各簽署當選之國民黨籍國代，請遵照黨的指示退讓，但此間當選國代，婉詞持須守法紀，不允退讓，堅持中，但省選務所于昨（十五）日已正式奉中央選務總事務所頒到本省區域國代當選名單，及當選證書八十二份，其中除若干縣係國民黨員內當選落選爭執，尚待解決，未予公佈者外，其餘原提名係民青兩黨者，依舊維持原提名人當選，非提名者，一律退讓，綜計昨日奉到名單中，黨員當選而讓與民青兩黨者，共十三人。

頒到 當選 名單

全部當選名單如下：南海李文範，[illegible]（女），台山陳劍如，中山李梓芳，[illegible]

觸「雷」代表 分批飛京

【又訊】省區域選出之國民黨員國代表等簽署[illegible]，聞已有一部份於本月十八日以前取得當選證書……[illegible]

楊縣長率隊搜獲 刼匪一批

西水人士額手稱慶 刑警捕獲案匪二名

【曲江十五日專電】[illegible]

空樓怪火

百子路一洋房四樓 忽然着火損失兩億

【專訊】昨（十五）日上午十一時四十五分，百子路東園西九號之一，業主原為孫家，[illegible]

來往電文

【持平社訊】觸雷國代問題，[illegible]

九區專署今日 召商撥發賑米

【海口十五日專電】[illegible]

國代接待站 昨日成立

【專訊】國民大會經定本月廿九日在京開會，[illegible]

宋主任沮桂特寫

兩廣一家

桂民對宋氏期望殷切 各項問題大致已解決

本報駐桂特派記者　張贊昇

【桂林通訊】[illegible]

抵步情形

[illegible]

各方熱望

[illegible]

應酬頻頻

[illegible]

歡迎大會

[illegible]

招待記者

[illegible]

至桂成就

[illegible]

宋主任下機與歡迎者握手

西區隊拿獲 殺人兇犯

【專訊】[illegible]

陵水保亭 請劃縣界

【中央社海口十五日電】[illegible]

瓊之氣酷熱 椰子園中 椰風陣陣

【海口十五日專電】[illegible]

觸礁沉沒 勝得利機帆

【湛江十五日專電】[illegible]

省水災會決定 改變工糧數額

撥交堤工會六億餘美元

【中央社訊】[illegible]

四區更動 教員一批

【專訊】[illegible]

瓊匪 被擊潰退

【海口十五日專電】[illegible]

省記者會改期召開 全省報業代表會議

【中央社訊】[illegible]

教廳並無所增校省傳外

【專訊】[illegible]

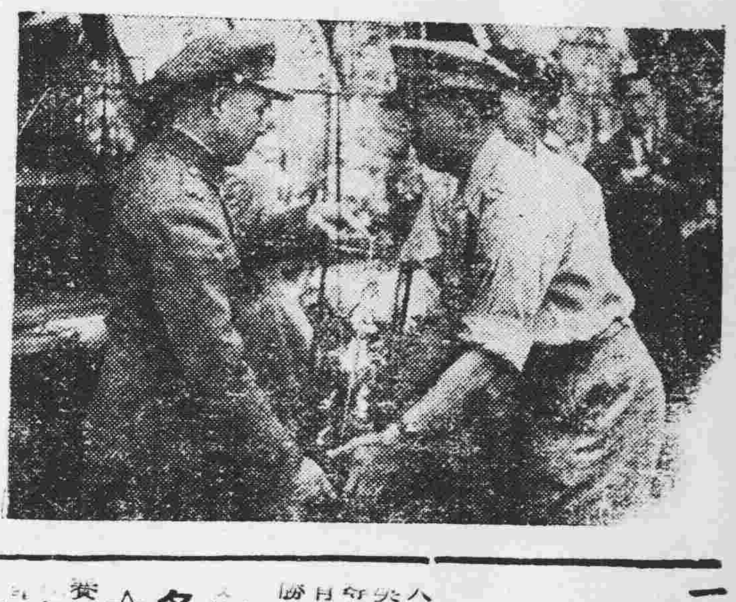

鄧副主任頒獎情形（劉寶全攝）

三省陸軍聯勤運動大會 昨日午後閉幕

鄧副主任親臨主持頒獎

【專訊】粵桂閩區陸軍及聯勤運動大會，昨（十五）日為最後一日，上午依秩序表照常舉行決賽，下午二時舉行閉幕典禮，[illegible]

☆各項成績☆

[illegible]

粵保榮膺寶座 虎塞屈居亞軍

一幕緊張籃球決賽

[illegible]

馬術表演

緊張鏡頭忙煞護士 驚險之處衆咋舌

[illegible]

單人匹馬 同操正步

[illegible]

塲邊人語

陸運大會最後一天

[illegible]

補辦登記名單

第二批現任教職員

【專訊】市教育局辦理卅六年度本市現任教職員補辦登記，[illegible]

市一小學舉行 原子威力圖片展覽

【中央社訊】[illegible]

中國文化史 改大學叢書

【中央社訊】[illegible]

教部購到電機 計劃分配各地

【專訊】[illegible]

香港大道中　北漢民路　總店　分銷　獎欄

何大珍管城子筆

每枝八萬元　機關學校社團　抄寫最為合用

白濁白帶斷尾奇聞

時發時愈

廣東國民大學附設無線電人員訓練班 招生

△本班係由廣東省政府無線電總台呈奉省府核准委託辦理▽

報名日期：即日起至廿七日止

考試日期：本月廿八日

校址：廣州市惠福西路本校

一年畢業後由省府總台委派工作

校長吳鼎新　訓練班主任朱慶堂　電信班主任黃國[illegible]